DVOJTÝŽDENNÍK ŽELEZIARNÍ PODBREZOVÁ a.s.

PODBREZOVAN

ZALOŽENÝ V ROKU 1930

10

ROČNÍK LXXVIII
20. MÁJ 2022
WWW.PODBREZOVAN.SK

Naši futbalisti si postup užívali spoločne s fanúšikmi a rodinnými príslušníkmi. Foto: M. Štefánik

Cieľ splnený. Po troch rokoch sa vraciame do Fortuna ligy!

M. Gončár
noviny@zelpo.sk

Najvyššia futbalová súťaž na Slovensku bude mať v budúcom ročníku staronového účastníka. Medzi elitu sa vracia náš klub – FK Železiarne Podbrezová. Zverenci trénera Romana Skuhravého potvrdili status najlepšieho celku druhej ligy a v (ne)šťastný piatok trinásteho definitívne spečatili postup. Na lopatky položili Partizán Bardejov, ktorý pricestoval pod Šiklov s miestenkou do tretej ligy. Východniari boli totiž pred súbojom istým vypadávajúcim.

Na tribúny zavítali stovky priaznivcov nášho tímu. Voľný vstup prilákal viac divákov ako inokedy. Už počas týždňa kuli chlapi v železiarňach plány a avizovali, že „skočia“ na futbal. Fanklub mobilizoval počty svojich členov a lákal aj ďalších. Cestu na štadión si našli príbuzní aktérov, ale i hráči mladších kategórií a aj celé rodiny. A kto prišiel, určite neľutoval. Naši hráči potvrdili výbornú formu a po ďalšom presvedčivom víťazstve v pomere 7:1 podčiarkli celosezónnu dominanciu. Futbalový sviatok sa následne zmenil na veľkú eufóriu.

Po poslednom hvizde hlavného arbitra, ktorý sa lúčil s kariérou, vytryskol v Zelpo aréne gejzír radosti. Hráči splnili cieľ, o ktorom zo začiatku hovorili len nesmelo. Postupne ich sen naberal reálne kontúry a definitívu prinieslo predposledné kolo. Patričná eufória po víťazstve vládla nielen na ihrisku, ale i na tribúnach, všetko pod dohľadom početnej skupiny novinárov a viacerých hostí. Hráči rozdávali úsmevy, nechýbalo fotenie a litre šampanského. Okamihy šťastia si všetci dosýta užívali.

> **„Dva roky sme sa trápili, ale táto sezóna bola skvelá. Myslím si, že sme postúpili zaslúžene a do najvyššej súťaže aj patríme,“ opísal bezprostredné pocity Michal Breznanik, stálica nášho klubu a obľúbenec domácich tribún.**

„Prežívame krásne pocity. Dlho sme čakali, kým sa nám znovu podarí vrátiť do Fortuna ligy. Dva roky sme sa trápili, ale táto sezóna bola skvelá. Myslím si, že sme postúpili zaslúžene a do najvyššej súťaže aj patríme,“ opísal bezprostredné pocity Michal Breznanik, stálica nášho klubu a obľúbenec domácich tribún.

Túžil po góle

Skúsený útočník sa vrátil aj k samotnému duelu s Bardejovom. „Zápasu sme sa nebáli. Nemali sme ani zviazané nohy, lebo sme vedeli a cítili, že tento rozhodujúci boj zvládneme. Túžili sme postúpiť. Som rád za trénera, za pána Sotáka a aj za fanúšikov. Všetci si to zaslúžia,“ rozhovoril sa.

Breznanik prišiel na trávnik v druhom polčase a aj z tribún bolo jasne vidieť jeho hlad po góle. Loptu naháňal, strieľal z rôznych pozícií a nebol ďaleko od toho, aby sieť aj rozvlnil. Lenže nestalo sa, no po zápase mal na tvári široký úsmev. Zahodené šance ho mrzieť nemuseli, spoluhráči ho dokonale zastúpili a s debaklom poslali domov ďalšieho protivníka.

pokračovanie na strane 8

Prvomájová revízia úspešne zvládnutá

T. Kubej
noviny@zelpo.sk

Aj tento rok sa v našej spoločnosti uskutočnila prvomájová revízia, podstatou ktorej bolo skontrolovať stav elektrického zariadenia, vykonať údržbu a odstrániť zistené nedostatky, ktoré nie je možné opraviť počas prevádzky.

Každoročne sú pred revíziou vykonané termovízne merania, ktoré odhalia prehrievanie spojov, koncoviek, káblov a podobne. Inak tomu nebolo ani teraz. „Zamestnanci všetky zistené nedostatky z termovízneho merania odstránili. Bola vykonaná kontrola, údržba a revízia elektrického zariadenia v rozvodniach 110 kV, 22 kV, 6 kV, 0,4 kV a staničných batérií a usmerňovačov vo všetkých objektoch rozvodných staníc,“ informoval František Piliar, zástupca vedúceho prevádzkarne energetika.

Pracovníci tiež skontrolovali stav a vykonali údržbu všetkých častí rozvodní – prípojnice, izolátory, odpojovače, výkonové vypínače, silové transformátory a káble. Boli odobraté vzorky oleja z transformátorov k analýze obsahu vody, kyslosti a dielektrickej pevnosti oleja. Počas revízie boli zmerané izolačné odpory všetkých vysokonapäťových káblov a transformátorov. Zmerané boli tiež zemné odpory zemničov a celkový odpor uzemnenia. Nakoniec boli vykonané funkčné skúšky všetkých hlavných ističov za transformátormi.

„Všetky práce počas revízie elektrozariadení boli vykonané podľa platných slovenských technických noriem pracovno-bezpečnostného a technologického predpisu a za príslušných podmienok dodržania bezpečnosti práce na príkaz B,“ povedal F. Piliar.

Práce aj na neelektrických zariadeniach

Okrem revízie elektrozariadení boli vykonané aj práce na ostatných neelektrických zariadeniach, ktoré sú celoročne v prevádzke. Boli to predovšetkým údržbárske práce, výmena armatúr na kompresorovej stanici, rozvodoch stlačeného vzduchu, teplárne a rozvodoch pary v teplárni.

„Zamestnanci taktiež vyčistili zásobnú nádrž čistej chladiacej vody v centrálnej čerpacej stanici nového závodu. Hate Bystrá a Lopej boli vyčistené od nánosu piesku a nečistôt. Vo vodojeme Diel bola vykonaná údržba a oprava čistiacich strojov. V hlavnej regulačnej stanici zemného plynu v novom a starom závode boli vyčistené filtre, opravené upchávky na armatúrach a vykonané skúšky tesnosti na zariadeniach,“ vymenoval ostatné práce počas prvomájovej revízie zástupca vedúceho prevádzkarne energetika.

V prevádzkarni energetika sa na týchto prácach podieľalo celkovo 105 zamestnancov, z toho 70 elektrikárov. „Chcem sa poďakovať všetkým zamestnancom prevádzkarní energetika, centrálna údržba a odboru bezpečnosti a životného prostredia za odvedenú prácu,“ dodal na záver.

Revízia kobky v hydrocentrále Dubová. Foto: J. Kováčik

Z obsahu čísla

V oceliarni realizovali ďalšiu strednú opravu

Stredná oprava v prevádzkarni oceliareň sa uskutočnila v plánovanom termíne od 19. do 22. apríla.

Železiarne Podbrezová *čítajte na strane 2*

Deliaci blok odstavili po osemnástich mesiacoch

Pracovníci kyslikárne využili strednú opravu v našej oceliarni na pravidelnú kontrolu svojich zariadení a odstraňovanie zistených nedostatkov.

Železiarne Podbrezová *čítajte na strane 2*

Po troch desaťročiach vymenili podávače profilov

S prípravami na uskutočnenie výmeny sa začalo už vlani. Vedenie našej spoločnosti pracovalo na viacerých obchodných záležitostiach.

Železiarne Podbrezová *čítajte na strane 3*

Editoriál

Pozitívnych emócií nie je nikdy dostatok. A zvlášť v dnešnej dobe, poznačenej záplavou negatívnych udalostí z každej strany. Ľudí trápia rôzne situácie. Počnúc vojnou, pandémiou, zdražovaním, napätím v politike či spoločnosti, a tak by sme mohli pokračovať. Je toho veľa a ľudská psychika dostáva zabrať. Lomcujú nami nálady a veľa raz vybuchneme. Aj keď sa mnohí snažíme vplyv vonkajšieho prostredia filtrovať, nejde to úplne. Či chceme alebo nie, súčasnou situáciou sme výrazne poznačení. O to viac teší, keď do nášho života príde niečo milé alebo príjemné. Vtedy vzplanieme radosťou a sme šťastní. A práve to sa podarilo našim futbalistom. Potešiť ľudí, vyčariť úsmev na ich tvárach a poslať im dobrý signál. Postupom do prvej ligy nám dodali pozitívnu energiu a určite si tento úspech všimli aj tí, ktorých futbal veľmi nezaujíma. Chlapci potvrdili, že tvrdá práca a nasadenie prinášajú ovocie. Zároveň dali príklad deťom, ktoré vidia v nich svoje vzory. Ukázali nám tiež trpezlivosť, ktorú dnes všetci potrebujeme. Nie vždy ide všetko podľa predstáv, no niekedy stačí len zaťať zuby a ísť za svojím cieľom. Okrem futbalu upierame zrak aj do Fínska, kde prebiehajú majstrovstvá sveta v ľadovom hokeji. Držíme palce našej krajine a čakáme na pozitívne emócie. Preto sa aj aktuálne vydanie našich novín nesie v znamení športu. Ten vedel vždy ľudí spojiť, a to aj v časoch, keď boli rozdelení alebo zažívali ťažké časy. Šport pomáha zabudnúť na zlé a poteší nás. Sme šťastnejší. To nám dnes trošku chýba. Nasávajme dobrú energiu, ktorú nám športovci posielajú. A želajme si, aby podobných, a nielen športových emócií, bolo v našich životoch čo najviac.

Milan Gončár

DVOJTÝŽDENNÍK ŽELEZIARNÍ PODBREZOVÁ a.s.
PODBREZOVAN
ZALOŽENÝ V ROKU 1930

V oceliarni realizovali ďalšiu strednú opravu

Ing. Peter Gernic
vedúci strediska prevádzkovej strojnej údržby

Stredná oprava v prevádzkarni oceliareň sa uskutočnila v plánovanom termíne od 19. do 22. apríla. Na oprave sa podieľali interní zamestnanci prevádzkovej strojnej údržby a elektroúdržby oceliarne, zamestnanci oceliarne a elektroservisu. Značný rozsah prác počas odstávky zabezpečovali prevádzkarne energetika a doprava, či už na celkoch samotnej oceliarne alebo na obslužných zariadeniach, ktoré sú nevyhnutne potrebné pre chod výroby. Okrem interných zamestnancov na oprave participovali aj zamestnanci externých firiem, ktorí zabezpečovali rôzne špecifické práce a revízie zariadení.

Oprava prebiehala súbežne vo všetkých strediskách oceliarne. Na peci EAF boli vymenené strategické náhradné diely, a to stĺp ramena elektród č. 3, veľké veko, podvozok Dog-House, čerpadlo výtlaku č. 2, nutná bola aj výmena ochranného troskového štítu. Uskutočnila sa aj komplexná revízia na ramene uchytenia elektród č. 3. Na LF sme hneď v úvode opravy demontovali starý podávač profilov Metis a prispôsobili sme plošinu na montáž nového podávača profilov, ktorú zabezpečil odbor technického a investičného rozvoja. Taktiež boli na LF vymenené strategické diely, a to tlačník ramena elektród č. 3, hydraulická nádrž regulácie elektród a regulátor s distribútorom č. 1.

Na odprašovacej stanici EOP sa uskutočnila čiastočná výmena filtračných elementov a na potrubí odsávania bolo opravené koleno odsávania a regulačná klapka K1.

Na zariadení plynulého odlievania (ZPO) bola najrozsiahlejšia oprava v sekundárnej komore, ktorú bolo nutné opáliť od ocele, vymeniť poškodené reťaze prítlačných valcov a poškodené rošty. Z ďalších prác spomeniem výmenu poškodeného potrubia zo sekundárnej komory, hydraulického potrubia do oscilačných stolov a vodiaceho valca na prvom prúde. Z dôvodu nadmerných vibrácii výmenu ventilátora odsávania pár, prevodovky s motorom na pojazde rezačky GEGA na treťom prúde a opotrebované časti na chladníku. Na liacom prúde č. 2 sme preventívne vymenili ťažno-rovnacie stolice. Zdemontované stolice následne zgenerálkujeme a pripravíme na ďalšiu periodickú výmenu počas strednej opravy, ktorá je plánovaná v auguste.

Na strategickom liacom žeriave č. 234 bol vymenený jeden zo štyroch motorov zdvihu a bol prekontrolovaný a nastavený brzdový systém Svendborg externými zamestnancami. Na sádzacom žeriave č. 269 pracovníci elektroúdržby vyčistili a skontrolovali izolátory trolejí, samotné troleje, ako aj zberače prúdu. Na všetkých štyroch žeriavoch homogenizačného šrotového poľa (HŠP) bolo vymenené zdvihové lano a opotrebované kolesá pojazdu. Na žeriave č. 235 bol vymenený

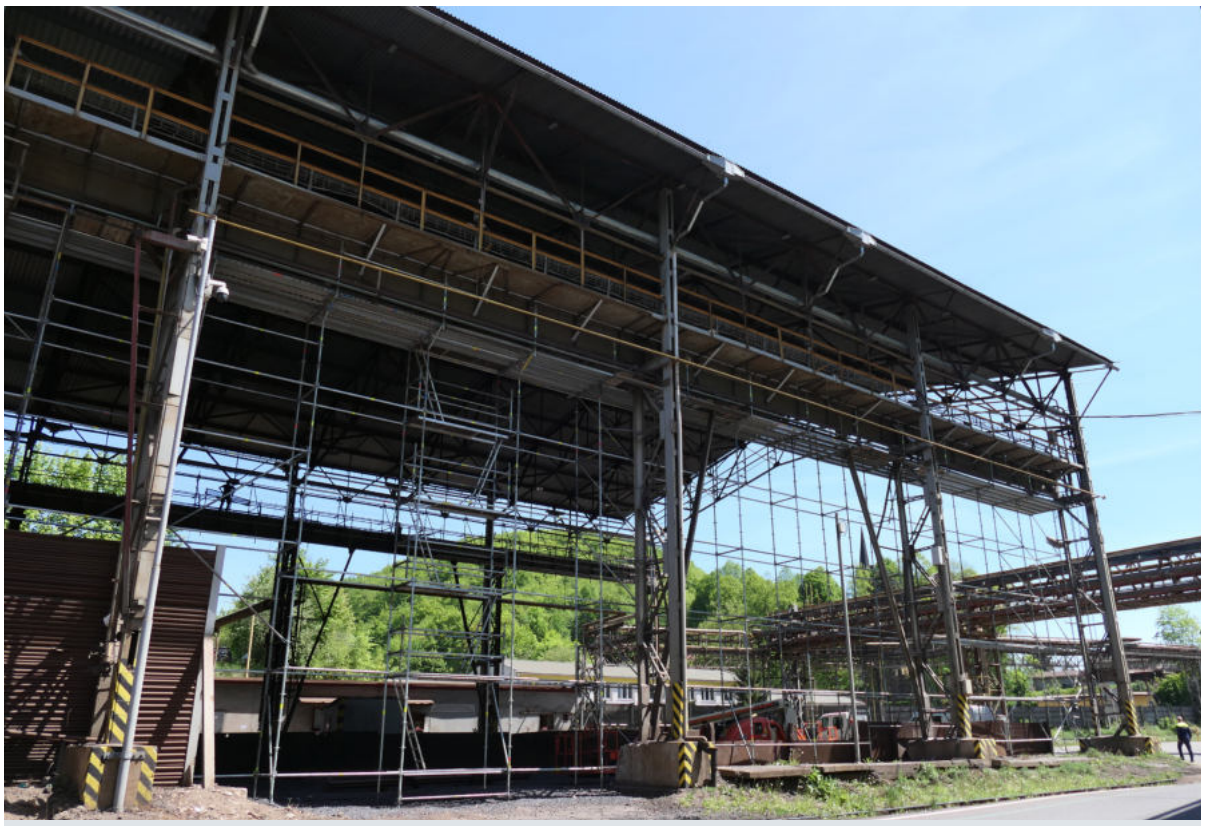

Počas strednej opravy v oceliarni sa začala aj generálna oprava žeriavovej dráhy homogenizačného šrotového poľa. Foto: M. Gončár

brzdový základ a brzdový bubon na pomocnom zdvihu a opravená bola aj spojka na pojazde mosta.

Je to len krátke zhrnutie časti vykonaných prác, ktoré sa nám podarilo ukončiť v požadovanom termíne a zabezpečiť chod výroby oceliarne. Samotnú výrobu sme odštartovali 22. apríla v druhej zmene.

Počas strednej opravy sa začala aj generálna oprava žeriavovej dráhy HŠP, kde sa v prvom sektore dráhy výškovo a smerovo rektifikujú nosníky na lôžkach všetkých stĺpov opravovanej časti, rozširujú a spevňujú sa nosníky a vymieňa sa koľaj pojazdu žeriavov. Predpokladaný termín ukončenia generálnej opravy je v 20. kalendárnom týždni.

Ďalšia stredná oprava je plánovaná počas augusta tohto roku a my už zaisťujeme potrebné náhradné diely a kontrahujeme externé firmy, aby sme zabezpečili výkony pre plánované opravárenské práce. Verím, že zariadenia budú pracovať bezchybne, čo je obyčajne dôsledkom dobre fungujúcej preventívnej údržby a ciele stanovené na rok 2022 splníme v plnom rozsahu.

Na záver by som sa chcel poďakovať všetkým zamestnancom, ktorí sa na úspešne vykonaných opravách podieľali.

Deliaci blok odstavili po osemnástich mesiacoch

M. Gončár
noviny@zelpo.sk

Pracovníci kyslikárne využili strednú opravu v našej oceliarni na pravidelnú kontrolu svojich zariadení a odstraňovanie zistených nedostatkov. Kyslikáreň má v procese výroby ocele veľký význam, pričom jej fungovanie je úzko prepojené práve s oceliarňou. Zabezpečuje totiž prívod plynného kyslíka, nevyhnutného na tavenie železného šrotu. Celý kolobeh tavby je tak dynamickejší a rýchlejší.

Ako povedal Ing. Ondrej Madoš, majster z kyslikárne, naša spoločnosť vyrába zo vzduchu postupným ochladzovaním kyslík a dusík. Samotný proces prebieha v zariadení nazývanom deliaci blok.

„Pomocou frakčnej destilácie získame skvapalnením vzduchu kyslík a dusík, ktoré sú v plynnej alebo kvapalnej forme. Hlavným produktom je výroba plynného kyslíka. Ten sa pomocou kyslíkových kompresorov stláča a skladuje v zásobných nádržiach. Odtiaľ je dodávaný potrubiami cez regulátory tlaku do oceliarne a na prevádzky," vysvetlil pracovník energetiky.

Vedľajším produktom pri výrobe v deliacom bloku je dusík, ktorý vyrábame taktiež pre potreby oceliarne, žíhacej pece a pri chemickom spracovaní ocele, pri procesoch miešania a na vytvorenie ochrannej atmosféry.

Výroba kyslíka v deliacom bloku ale nestačí pokrývať potreby oceliarne. Preto je nutné dovážať aj kvapalný kyslík. „Každý deň zabezpečujeme približne jednu cisternu, čo je približne 21 ton. Skladujeme ho v zásobných nádržiach, z ktorých sa pomocou odparovačov premieňa na plyn a ďalej sa tlačí cez potrubné rozvody do oceliarne a na iné prevádzky," pokračoval O. Madoš.

Deliaci blok na výrobu kyslíka a dusíka. Foto: M. Gončár

Regenerácia deliaceho bloku

Podľa plánu produkcie v deliacom bloku musí byť po uplynutí nepretržitého procesu (maximálne 18 mesiacov) prerušená výroba a vykonaná regenerácia. Je to predovšetkým z dôvodu, že pri procese výroby sa tvoria aj uhľovodíky, ako sú metán, etán a podobne, ktoré sú výbušné. Procesom regenerácie dosiahneme ich odstránenie.

„Deliaci blok musíme vyfúkať na plusové teploty, vysušiť jednotlivé okruhy a znovu prechladzovať. Po vytvorení kvapalín sa upravujú požadované parametre čistoty plynného kyslíka a dusíka a následne znovu zabezpečujeme dodávky pre oceliareň a prevádzky," opísal postupnosť.

Aprílová stredná oprava v oceliarni bola pritom ukončená o niečo skôr ako práce v kyslikárni.

„V našom prípade nebolo možné tak rýchlo zregenerovať deliaci blok a spustiť jeho opätovnú prevádzku pre oceliareň. Regenerácia totiž trvá šesť dní. Dodávku plynného kyslíka sme zabezpečili zo zásobníkov kvapalného kyslíka cez vodný odparovač. Dva dni po skončení strednej opravy oceliarne sme začali znovu naplno vyrábať a dodávať kyslík a dusík z deliaceho bloku v požadovanom množstve a kvalite," pokračoval O. Madoš.

Realizovali ďalšie opravy

Okrem regenerácie deliaceho zariadenia bolo v kyslikárni potrebné vykonať aj ďalšie nevyhnutné opravy na príslušných zariadeniach.

„Vypustili sme chladiacu vodu z celého systému, aby sme mohli vymeniť časti skorodovaného potrubia. Ďalej sme vyčistili samotnú nádrž chladiacej vody, ako aj sacie koše pre jej čerpadlá. Vykonali sme kontrolu tesnosti na vodnom odparovači. Do kyslíkového potrubia v areáli kyslikárne, ktorý ide z vodného odparovača na oceliareň, sme navarili nový guľový ventil. V prípade netesností alebo opráv vieme odstaviť a odtlakovať časť potrubia a nemusí sa odtlakovať celá trasa smerom na oceliareň," povedal O. Madoš.

Opravy dopadli dobre

Zadané úlohy vykonávali výlučne zamestnanci našej spoločnosti. Zváračské práce mali na starosti pracovníci z energoúdržby nového závodu. Odborné prehliadky zariadenia vykonal prevádzkový zámočník v spolupráci s našimi pracovníkmi. Čistenie zariadení a pomocné práce realizovali zamestnanci kyslikárne v jednotlivých zmenách.

Majster kyslikárne uviedol, že opravy väčšieho rozsahu sa plánujú najneskôr po osemnástich mesiacoch nepretržitej výroby, v súlade s plánovanou opravou oceliarne. Bežné opravy sa vykonávajú pravidelne, podľa plánu údržby. Len pre úplnosť informácií, deliaci blok bol naposledy odstavený práve pred osemnástimi mesiacmi, čiže bol najvyšší čas, aby prešiel potrebnou regeneráciou.

Všetky požadované úlohy vyžadujú odbornú spôsobilosť. Pri objeme prác môže dôjsť k nečakaným komplikáciám, čo sa ale v tomto prípade nestalo.

„Vyskytli sa síce malé netesnosti na spojoch potrubí pri spätnej montáži, ale boli ihneď odstránené. Čo sa týka zváračských prác, na kyslíkovom a vodnom potrubí boli vykonané kvalitne," pokračoval O. Madoš a v závere poďakoval všetkým, ktorí sa na celom procese podieľali. Osobitne služobne najstarším pracovníkom kyslikárne – Eugenovi Kardhordóvi a Alojzovi Rybárovi.

„Ďakujem pracovníkom za kvalitne odvedené úlohy. Neprekvapili nás žiadne nečakané udalosti. Boli sme dôkladne pripravení, takisto sme mali zabezpečené všetky potrebné komponenty. Oprava v kyslikárni išla podľa plánu a s celkovým výsledkom sme spokojní," dodal v závere.

Po troch desaťročiach vymenili podávače profilov

M. Gončár
noviny@zelpo.sk

Aj v tomto roku pokračujú Železiarne Podbrezová a.s. (ŽP) v realizácii viacerých investičných projektov. V apríli uskutočnili zamestnanci vybraných úsekov ŽP a externej firmy montáž nových štvoržilových podávačov profilov na LF. Ide o zariadenia na podávanie drôtov a plnených profilov do tekutej ocele v panvovej peci.

„Vedenie ŽP dospelo k názoru, že je potrebné túto akciu zaradiť do investičného plánu na rok 2021. Vzhľadom na fakt, že už v minulom roku vplyvom pandémie dochádzalo k zdržaniam pri dodávkach niektorých materiálov a možnosť inštalácie podávačov je len v obmedzenom čase počas vyhradených opráv, montáž bola dokončená až v čase tohtoročnej aprílovej strednej opravy v oceliarni," povedal Ing. Michal Boháčik, PhD., technický zamestnanec prípravy a realizácie technológií odboru technického a investičného rozvoja. Následne doplnil, že pôvodné podávače slúžili takmer tridsať rokov.

S prípravami na uskutočnenie výmeny sa začalo už vlani. Vedenie našej spoločnosti pracovalo na viacerých obchodných záležitostiach. „Posielali sme objednávky, uzatvárali zmluvy a vo firme, ktorá dané zariadenia dodala, prebiehal proces výroby týchto mechanizmov," pokračoval M. Boháčik.

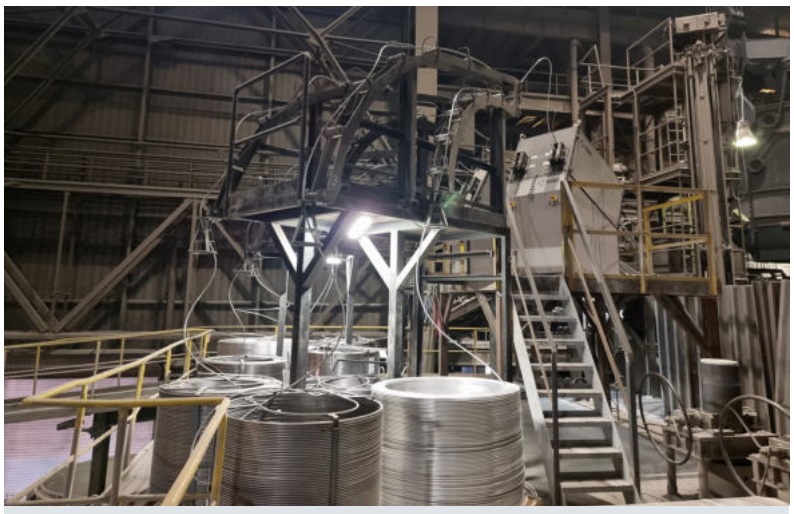

S prípravami na uskutočnenie výmeny sa začalo už minulý rok. Foto: M. Boháčik

Inštalácia mala dve etapy

Plánovanú investičnú akciu možno rozdeliť na dve etapy. V závere uplynulého roka, v čase strednej opravy v oceliarni, došlo k natiahnutiu kabeláže, aby bolo všetko pripravené na montáž nových podávačov profilov. Proces samotného osadenia, ako už bolo spomenuté, sa uskutočnil počas tohtoročnej pravidelnej strednej opravy v oceliarni. Tá trvala len štyri dni, pričom na inštaláciu nových podávačov bol potrebný dlhší čas.

„Po zmieňovanej kabeláži bolo všetko pripravené na osadenie zariadení. V utorok, 19. apríla, sme preto mohli začať s montážou. Ešte predtým bolo nutné demontovať pôvodné podávače a nevyhnutná bola úprava plošiny pre nové zariadenia. Tieto úkony realizovali pracovníci centrálnej údržby ŽP v spolupráci s externou firmou," informoval.

Podávače profilov spolu so vstupnými dráhami plnených profilov/drôtov. Foto: M. Boháčik

Dostatočným nasadením sa všetky úlohy podarilo včas splniť. Od nových podávačov si teraz naša spoločnosť sľubuje, že všetky požiadavky, ktoré na ne budú kladené, budú aj splnené.

„Za tridsať rokov išli technológie vo všetkých odvetviach dopredu. Tieto zariadenia sú inovatívne, automatizované a spĺňajú všetky nároky pre výrobu ocele. Našou víziou je, aby vydržali čo najdlhšie a nebol problém s opravami. Ak budeme vykonávať pravidelnú údržbu, k závažnejším poruchám by dochádzať nemalo," doplnil odborník z odboru technického a investičného rozvoja. V závere vyzdvihol súčinnosť všetkých, ktorí daný proces realizovali. „Chcem touto cestou poďakovať kolegom z centrálnej údržby a oceliarne za spoluprácu pri uskutočnení tejto náročnej operácie."

Plánujú aj ďalšie investície

Naša spoločnosť neustále dbá na nové investície a technický rozvoj, preto nejde o jedinú veľkú akciu tohto druhu optikou celého ročného plánu investícií.

„Nadväzujeme na investičný plán. V roku 2022 chceme realizovať viacero úloh v rôznych prevádzkarňach, odboroch či útvaroch. Pre celú našu firmu je prioritou rovnako aj rozvoj riadiacich systémov podľa požiadaviek jednotlivých prevádzkarní."

A aké konkrétne investičné akcie bude naša spoločnosť realizovať v roku 2022, na ktorých budete participovať? „V ťahárni rúr chceme rekonštruovať rovnaco-deliace linky RDL č. 413 a 416, ale aj deliacu linku č. 426. Obe akcie sú náročné, potrebujeme viac času na ich realizáciu, preto budú samotné rekonštrukcie ukončené až začiatkom roka 2023. Ale už od začiatku tohto roka sa intenzívne pripravujeme. Máme za sebou rokovanie s firmou, ktorá bude obe akcie vykonávať. Vedenie ŽP tiež riešilo všetky potrebné obchodno-administratívne náležitosti," dodal M. Boháčik.

Súťaž medzi zmenami v koľajovej doprave

Víťazná zmena mala len päťbodový náskok

T. Kubej
noviny@zelpo.sk

Po prestávke zapríčinenej pandémiou koronavírusu beží v akciovej spoločnosti Železiarne Podbrezová opäť súťaž medzi pracovnými zmenami vo výrobných a obslužných prevádzkarňach. Sú do nej zapojené pracovné kolektívy kategórie „R" z oceliarne, valcovne bezšvíkových rúr, ťahárne rúr, centrálnej údržby, energetiky, dopravy a odboru riadenia kvality.

Kritériá súťaže sú zamerané na kvalitu, výsledky hospodárenia, dodržiavanie zásad bezpečnosti pri práci, reklamácie a sú vyhodnocované a zverejňované na vývesných tabuliach prevádzkarní. Vlani sme kvôli vynechanému ročníku o súťaži zmien v našich novinách nepísali, teraz vám opäť predstavujeme víťazné kolektívy jednotlivých prevádzkarní.

O priebehu súťaže v koľajovej doprave nás informoval jej vedúci Ing. Jozef Siman:

Ako pokračovala súťaž medzi zmenami v minulom roku?

- Súťaž medzi zmenami prebiehala podobne ako v roku 2020 bez výrazných zmien. Naďalej sa sledovali kľúčové kritéria, ktorými sú bezpečnosť, nehodové udalosti a včasnosť obsluhy.

Sú kritériá súťaže rovnaké ako v predchádzajúcich rokoch alebo medzitým pribudli nové hodnotiace prvky?

- Hlavné kritériá pre železničnú dopravu boli ponechané tak, ako boli nastavené na začiatku súťaže medzi zmenami. Naďalej sledujeme základné kritéria, ktorými sú riadiaca činnosť zmenového majstra, dodržiavanie zásad BOZP a prevádzkových predpisov. Ďalej plnenie prepravných požiadaviek, dopravné nehody na dráhe a incidenty zapríčinené dopravnou obsluhou, udržiavanie poriadku na pracovisku a pracovné úrazy a starostlivosti o hnacie dráhové vozidlá v železničnom parku koľajových vozidiel.

Čo najviac ovplyvňovalo priebeh súťaže?

- Tak, ako vždy, najväčší vplyv na priebeh súťaže medzi zmenami majú samotní pracovníci kategórie „R", a to svojím prístupom k plneniu požadovaných obslúh z iných prevádzkarní Železiarní Podbrezová a.s.

Hlavný dôraz pri vykonávaní obslúh je kladený na včasnosť a dodržiavanie pracovnej a technologickej disciplíny jednotlivých posunujúcich dielov a výhybkárok, čo má priamy vplyv na bezpečnosť, úrazovosť a nehodovosť strediska železničnej dopravy. Nie zanedbateľný vplyv na získanie bodov má aj organizačná činnosť príslušného zmenového majstra železničnej dopravy.

Predstavte nám víťazný kolektív za rok 2021.

- Minuloročným víťazom sa stala zmena „C" pod vedením majstra Jozefa Pribylinu. Víťazi získali 4 745 bodov z celkového počtu 4 800. Chcem sa poďakovať víťaznému kolektívu za zodpovedný prístup k plneniu pracovných úloh.

Čo posunulo víťazov do popredia pred ostatné súťažné kolektívy?

- Víťazi predstihli zmenu „A" o päť bodov, ktoré získali za vyšší počet zmanipulovaných vozňov v sledovanom období a za predchádzanie nehôd a zvýšenej všímavosti a opatrnosti pri vykonávaní dopravných obslúh. Podiel na víťazstve mal aj zmenový majster, ktorý svojimi organizačnými schopnosťami dopomohol k získaniu náskoku v počte zmanipulovaných vozňov.

Na záver chcem pochváliť a poďakovať všetkým pracovníkov železničnej dopravy, ktorí svojím prístupom k práci prispievajú k zvýšeniu bezpečnosti a dobrým vzťahom na pracovisku.

Víťazná zmena „C" objektívom T. Kubeja

DVOJTÝŽDENNÍK ŽELEZIARNÍ PODBREZOVÁ a.s.
PODBREZOVAN
ZALOŽENÝ V ROKU 1930

V škole bilancovali mobilitu a odovzdávali certifikáty

M. Gončár
noviny@zelpo.sk

Štúdium v Súkromnej spojenej škole Železiarne Podbrezová nie je založené iba na získavaní teoretických poznatkov. Žiaci sa postupne zoznamujú aj s praxou. Aby dosiahli čo najvyššiu úroveň vzdelania a potrebných zručností, vedenie im pripravuje rôzne aktivity, a to aj mimo školy. Tie ich nielen posúvajú dopredu, ale zároveň spestria učebný proces.

V aktuálnom školskom roku sa maturanti organizačnej zložky Súkromná stredná odborná škola hutnícka ŽP zapojili do projektu ERASMUS+ s názvom „Získavanie skúseností v susednej krajine.“ Na niekoľko dní navštívili partnerské školy v Českej republike – v Třinci, Brne a Žďáre nad Sázavou.

O programe jednotlivých mobilít sme písali v predošlých vydaniach novín Podbrezovan. V prvý májový štvrtok sa v priestoroch klubovne našej školy uskutočnila záverečná konferencia, na ktorej vyhodnotili úspešný projekt. Zúčastnili sa jej učitelia a účastníci jednotlivých mobilít. Medzi žiakov zavítal aj Ing. Ján Villim, personálny riaditeľ akciovej spoločnosti Železiarne Podbrezová.

Mobilita priniesla ovocie

Prítomných najskôr privítal Ing. Juraj Pôbiš, pedagóg, ktorý konferenciu koordinoval. Žiaci sa potom vrátili k jednotlivým absolvovaným mobilitám. Formou prezentácie predstavili miesta, ktoré navštívili, rozprávali o nadobudnutých poznatkoch, exkurziách vo firmách a zážitkoch. Zároveň porovnali vzdelávanie u nás a v Českej republike.

„Prostredníctvom tejto akcie som získal mnoho skúseností. Taktiež sme upevnili vzťahy, pretože niektorí účastníci boli z inej triedy. Viac sme sa skamarátili. Je možné, že poznatky využijem aj v ďalšej praxi podľa toho, kde pôjdem pracovať,“ povedal študent Juraj Pajer z odboru hutník operátor, ktorý sa spolu s ďalšími zúčastnil mobility v Třinci.

Timotej Husenica, študent odboru mechanik strojov a zariadení, bol so spolužiakmi v Brne. „Keďže máme zváračské kurzy, tak práve zváranie nás najviac bavilo. Iných zaujali počítače. Na svoje si ale prišiel každý. Počas mobility sme boli svedkami rôznych druhov výroby. Napríklad, veľa sme sa naučili o ložiskách, čo je jedna z maturitných tém. Získané poznatky si môžem preniesť aj do ďalšej praxe,“ povedal.

Dominik Pustaj z odboru mechanik mechatronik bol súčasťou kolektívu, ktorý vycestoval do Žďáru nad Sázavou. Aj on si pochvaľoval dva týždne v tomto českom meste. „Oboznámil som sa s technológiami a mal som možnosť porovnať prax u nás doma a u susedov. Najviac ma zaujímalo programovanie, domová inštalácia, ale pútavá bola i návšteva firiem. Taktiež sme sa zoznámili s ďalšími výrobnými technológiami,“ zhodnotil.

Ing. Ján Villim (vľavo), vedľa neho Ing. Miriam Pindiaková a v pozadí Ing. Juraj Pôbiš odovzdávajú žiakom certifikáty. Foto: T. Kubej

Poďakovanie riaditeľky

Mobilita mala u žiakov úspech a mnohí vyzdvihli nielen zisk nových poznatkov, ale i rôzne exkurzie, návštevu zaujímavých miest či aktívne využívanie voľného času. V závere Ing. Miriam Pindiaková, riaditeľka školy, poďakovala maturantom za prezentácie.

„Aj tým, čo nesledujú naše sociálne siete, prostredníctvom ktorých pravidelne informujeme o našich aktivitách, ste priblížili, čo bolo cieľom projektu. Ďakujem i všetkým kolegom, na čele s Ing. Martou Orolínovou, ktorá sa podieľala na jeho vypracovaní. Takisto patrí vďaka učiteľom odborných predmetov, že všetko dotiahli do úspešného konca.“ Riaditeľka v príhovore vyslovila želanie, aby sa škola do podobných projektov naďalej zapájala, čo bude plusom pre všetkých. „Spolupráca s inými školami je pre nás veľkým prínosom, pretože si navzájom vieme sprostredkovať informácie a porovnať technológie. Ešte raz ďakujem žiakom i pedagogickému dozoru. Kolegom prajem veľa inšpiratívnych nápadov, aby mohli v podobných projektoch pokračovať,“ dodala.

V závere si účastníci prevzali z rúk personálneho riaditeľa Železiarní Podbrezová a.s. a vedenia školy certifikáty o úspešnom absolvovaní mobilít.

Pridajte sa aj vy k FMMR TUKE a uspejte so svojimi nápadmi

FAKULTA MATERIÁLOV, METALURGIE A RECYKLÁCIE

Zdroj: FMMR TUKE

Na pôde Technickej univerzity v Košiciach (TUKE) sa konalo už 14. kolo jednej z najstarších súťaží startupov na Slovensku „Máš nápad?“ Od roku 2014 ju vyhlasuje dvakrát do roka rektor univerzity prostredníctvom Startup centra Univerzitného vedeckého parku TECHNICOM.

Účastníci súťažili o pobyt v Startup centre, v rámci ktorého absolvujú šesťmesačný intenzívny akceleračný program. Bude zameraný na podporu rozvoja ich inovatívnych projektov. Majú tiež možnosť využívať výskumno-vývojovú infraštruktúru, kapacity a priestory Univerzitného vedeckého parku TECHNICOM. Do finále 14. kola súťaže postúpilo 16 inovatívnych projektov.

Porota do predinkubačného pobytu a pobytu v Inkubátore vybrala 11 projektov a jedným z nich je aj projekt študenta Fakulty materiálov, metalurgie a recyklácie TUKE Ivana Moseja. Ivan dostal nápad na riešenie problému ekologickej produkcie elektrickej energie využitím ľudského pohybu, konkrétne stúpaním.

Ako hovorí, myšlienka mu skrsla v hlave pri pozeraní videí hardstyle hudby. Uvedomil si, koľko energie ľudia zo seba vydajú pri tancovaní na veľkých festivaloch a ako táto energia nie je vôbec využívaná a len tak sa stráca do prostredia. Tak vznikla mobilná podlaha produkujúca elektrinu tlakom. Podlaha by mala vytvárať elektrinu, keď na nej budú ľudia „energicky“ tancovať. Bola by zaujímavá tým, že by sa dala ľahko umiestniť na miesta s vysokou koncentráciou ľudí, napríklad na veľké festivaly či koncerty.

Ivan Mosej, študent FMMR TUKE

Fakulta sa môže pýšiť históriou siahajúcou až do roku 1762. Stojí na pevných základoch tradičných vedeckých poznatkov a jej neustálou inšpiráciou sú technológie budúcnosti. Aktívne sleduje súčasné trendy, napreduje a mení sa ako svet okolo nej.

Prihláste sa na štúdium aj bez prijímacích skúšok
INFO – Tel.: +421 55 602 2421, +421 55 602 2429,
e-mail: studijne.fmmr@tuke.sk.
Možnosť štúdia v kombinovanej metóde – iba dva dni v týždni v škole!

Na hrade Ľupča otvorili letnú turistickú sezónu

Mgr. Ivana Uhlík
referent správy pamiatkových objektov

Zima postupne prešla do príjemnej jari a s príchodom leta sa začína zvyšovať záujem o turizmus. Dve veľké organizácie pôsobiace na strednom Slovensku sa rozhodli pre otvorenie letnej turistickej sezóny využiť priestory hradu Ľupča, ktorý je v tejto oblasti významnou kultúrnou pamiatkou. Oblastná organizácia cestovného ruchu (OOCR) Stredné Slovensko a Oblastná organizácia cestovného ruchu Región Horehronie predstavili svoje portfólio, do ktorého zaradili viacero noviniek.

V priestoroch Gizelinej sály prezentovala ponuku atrakcií a zážitkov Petra Ridzoňová Hlásniková, výkonná riaditeľka OOCR Región Horehronie Foto: OOCR Horehronie

V reprezentačných priestoroch Gizelinej sály ako prvá prezentovala ponuku atrakcií a zážitkov Petra Ridzoňová Hlásniková, výkonná riaditeľka OOCR Región Horehronie. Okrem tradičnej turistiky ponúka región pre priaznivcov cyklistiky stále nové možnnosti. Jedným z veľkých lákadiel pre turistov, ale aj rodiny s deťmi, budú tento rok určite cyklodreziny. Fanúšikovia tejto atrakcie ocenia preteky, ktoré sa budú konať aj počas tohto leta. To však nie je všetko – pripravený je aj tandemový bicykel alebo cyklorikša. Sklamaní však nebudú ani priaznivci histórie – priamo v meste Brezno je totiž plánované sprístupnenie Mestskej veže, ktorá bola v minulosti využívaná aj ako zvonica.

Druhým prezentujúcim bol Jiří Pěč, výkonný riaditeľ OOCR Stredné Slovensko, ktorý predstavil možnosti turizmu v okolí Banskej Bystrice. Organizácia sa zamerala predovšetkým na rozvoj turistických atrakcií spojených s baníctvom. Priamo v meste Banská Bystrica bola inštalovaná nová Thurzo-Fugger zážitková expozícia. Ide o interaktívne zoznámenie sa s banskou históriou. Nachádza sa v Mestskom hrade – v Barbakane na jeho prvom poschodí. Novinkou je banský prekop v Špenej doline, čo znamená, že návštevníci sa v tejto banskej dedinke dostanú po rokoch aj do podzemia. V Ľubietovej je to zas interaktívny model banskej veže Ľubor. No a priamo v obci Slovenská Ľupča bola pripravená nová ferrata Driekyňa. Jej dĺžka je 25 metrov a má náročnosť stupňa C. Jednou z možností ako sa dostať k tomuto skalnému útvaru budú elektrokolobežky, ktoré budú umiestnené v informačnom centre v obci Slovenská Ľupča.

V novinkách počas letnej turistickej sezóny 2022 nezaostáva ani hrad Ľupča. V nadchádzajúcej letnej sezóne budú môcť návštevníci vidieť pôvodný oltár, ktorý bol na hrade umiestnený počas 19. storočia. Okrem toho bude hrad otvorený aj počas Turíčneho jarmoku, ktorý sa bude konať v sobotu 28. mája.

Spoznali sme víťaza turnaja O pohár generálneho riaditeľa ŽP a.s.

T. Kubej
noviny@zelpo.sk

Tradičný turnaj pre futbalové prípravky napísal už svoju 23. kapitolu. Pohár generálneho riaditeľa ŽP a.s. vybojovali v tomto roku žiaci z Pionierskej 2 v Brezne.

Súťaž organizuje FK Železiarne Podbrezová a Nadácia ŽP pod záštitou predsedu Predstavenstva a generálneho riaditeľa Železiarne Podbrezová a.s. Ing. Vladimíra Sotáka. Hlavný účel turnaja je propagácia zdravia, protidrogovej prevencie a športového rastu žiakov nášho okresu, ako aj nadviazanie priateľských vzťahov medzi základnými školami.

Úvodná časť turnaja bola odohraná 6. mája a zúčastnilo sa jej dokopy 13 základných škôl. Družstvá boli rozdelené do troch skupín a víťaz každej sa kvalifikoval do finálového turnaja.

V skupine „A“ hrali štyri tímy, ktoré sa predstavili na Skalici. Zo štvorice Dolná Lehota, Valaská, Podbrezová a Brezno, Pionierska 2 sa najviac darilo posledným menovaným, ktorí si zabezpečili účasť v ďalšom kole.

Aj skupina „B“ zvádzala súboje na Skalici. Tvorili ju žiaci z Hornej Lehoty, Nemeckej, Mazorníka a Jánošovky. Do finálového turnaja nakoniec postúpila Základná škola Jánošovka z Čierneho Balogu.

Skupina „C“ mala až päť účastníkov, ktorí o finále bojovali na Pionierskej 2 v Brezne. Z pätice Heľpa, Závadka nad Hronom, Beňuš, Pohronská Polhora a Telgárt vzišiel víťaz postupujúci do finále – Základná škola Heľpa.

O týždeň sa vo finálovom turnaji predstavili tri najlepšie školy a víťazi jednotlivých skupín – ZŠ s MŠ Pionierska 2 Brezno, ZŠ Jánošovka Čierny Balog a ZŠ Heľpa. Každý s každým odohral jedno stretnutie a následne sa určilo konečné poradie. V úvodnom zápase zvíťazili chlapci z Pionierskej 2 nad Heľpou 2:1. Druhý zápas výborne zvládla Heľpa, ktorá si poradila s Čiernym Balogom 5:1. V poslednom stretnutí medzi Čiernym Balogom a Pionierskou 2 sa zrodila remíza 1:1. Na čele tabuľky a celkovým víťazom 23. ročníka turnaja O pohár generálneho riaditeľa ŽP, a.s. sa tak stali žiaci z Pionierskej 2 v Brezne. Na druhom mieste skončila so ziskom troch bodov Heľpa a bronz získali mladí futbalisti z Čierneho Balogu, keď získali jeden bod.

Michal Budovec odovzdáva víťazný pohár kapitánovi Pionierskej 2. Foto: M. Kubove

Ceny najlepším odovzdával Michal Budovec, hlavný organizátor turnaja, ktorý na záver zhodnotil aktuálny ročník: „Počasie nám vyšlo, chlapci si schuti zahrali a všetko prebehlo v rámci fair play. Bolo to dramatické až do posledného zápasu, kde sa rozhodovalo asi dve minúty pred koncom, keď Pionierska 2 vyrovnala skóre s Čiernym Balogom. Tým pádom mala štyri body, ktoré jej zaručili celkové víťazstvo. Zmyslom turnaja je zmapovať žiakov štvrtého ročníka a potenciálnych hráčov, ktorí by prechádzali z kategórie prípravky do mladších žiakov.“

Vo finálovom turnaji sa stretli tri najlepšie školy. Zľava žiaci ZŠ Heľpa, ktorí skončili na druhom mieste, v strede víťazi z Pionierskej 2 Brezno a vpravo bronzoví chlapci zo ZŠ Jánošovka v Čiernom Balogu. Foto: T. Kubej

DVOJTÝŽDENNÍK ŽELEZIARNÍ PODBREZOVÁ a.s.
PODBREZOVAN
ZALOŽENÝ V ROKU 1930

ŽP GASTRO servis, s.r.o
P. O. Box 25, 976 81 Podbrezová

Jedálny lístok 23. – 29. 5. 2022

Pondelok

Polievky: furmanská, pórová s krúpami, pečivo.

- Bravčový rezeň belehradský, opekané zemiaky, uhorka,
- Plnené hovädzie mäso, zeleninová obloha,
- Top šalát s kuracím mäsom, pečivo,
- Rezance s tvarohom, zakysanka.

Utorok

Polievky: kapustová s klobásou, horácka, pečivo.

- Morčacie prsia plnené nivou, ryža, šalát,
- Divina so šípkovou omáčkou, knedľa,
- Cestoviny s brokolicou a smotanovou omáčkou,
- Zemiakové knedličky čučoriedkové, orechová posýpka,
- Ovocný balíček.

Streda

Polievky: fazuľková kyslá s kôprom, bulharská, pečivo.

- Vyprážaný kurací rezeň furmanský, zemiaková kaša, čalamáda,
- Baraní guláš, halušky,
- Hubové rizoto, šalát,
- Langoše s kečupom,
- Bageta mexická.

Štvrtok

Polievky: hovädzia s cestovinou, kláštorná, pečivo.

- Pečený bôčik s plnkou, kapusta, knedľa,
- Kuracia prsia na hubách, ryža, kompót,
- Losos na masle, dusená zelenina,
- Muffiny s čokoládou, kakao.

Piatok

Polievky: držková, mrkvová s pórom, pečivo.

- Kuracie stehno na zelenine, štuchané zemiaky s cibuľkou,
- Hovädzí závitok hrádocký, tarhoňa, šalát,
- Šalát macedónsky s tofu, pečivo,
- Žemľovka s tvarohom,
- Bageta Gurmán.

Sobota

Polievka: hŕstková, pečivo.

- Bravčové stehno nitrianske, knedľa,
- Kuracie prsia prírodné, slovenská ryža, uhorka.

Nedeľa

Polievka: brokolicová dánska, pečivo.

- Hovädzia pečienka cigánska, ryža, cvikla,
- Perkelt z morčacieho mäsa, cestovina.

Prinášame vám seriál o systematickej obnove hradu Ľupča

Časť 6: Renovácia Gizelinho domu priniesla jeho lepšiu využiteľnosť

Stojí sám nad údolím Hrona medzi Banskou Bystricou a Breznom už 750 rokov. Jeden z autenticky najzachovalejších a typologicky najzaujímavejších slovenských hradov – hrad Ľupča. Jeho areál využívali uhorskí panovníci na pobyty počas poľovačiek, ale aj na spravovanie krajiny. Vývoj hradu dokumentuje prístupy renesančných vlastníkov, kráľovského eráru i štátu k využívaniu hradných stavieb od jeho prvopočiatkov až po koniec 20. storočia. V roku 2002 sa jeho majiteľom stala akciová spoločnosť Železiarne Podbrezová a začalo sa so systematickou obnovou hradu. Komplex hodnôt sa dnes ešte viac rozrastá, k čomu dopomáha aj inštalácia rôznorodých kultúrnych a výtvarných celkov, sprístupnených pre širokú verejnosť. Doteraz zrealizované aktivity a obnova pamiatky prinavracajú hradu zašlú slávu a radia ho medzi klenoty Pohronia.

Mgr. Vladimír Homola
kastelán hradu Ľupča

Komplexnosť obnovy Gizelinho domu bola završená obnovou priestrannej Spoločenskej sály, ktorá v minulosti slúžila ako telocvičňa pre potreby Gizelinho sirotinca.

Kompletný servis pre hostí

Spoločenská sála bola v minulosti využívaná nielen ako telocvičňa, ale aj ako priestor na rôzne divadelné predstavenia sirôt. Aj po poslednej obnove realizovanej železiarňami v rokoch 2005-2006 sa tento priestor s charakteristickým masívnym trámovým stropom vyznačuje výbornou akustikou, ktorá umožňuje prepojenie dobovej atmosféry s akýmkoľvek podujatím podľa želania zákazníkov. Interiér osvetľujú mohutné kované závesné lustre a bočné svietidlá, ktoré pochádzajú z dielní miestnych kováčov, ako to bolo v minulosti, keď sa na prácach na hrade zúčastňovali miestni majstri. Súčasný mobiliár tvoria dobové stoličky a stoly z tmavého dreva. Sála poskytuje neobvyklý priestor pre svadobné hostiny, odborné podujatia, spoločenské eventy, kongresy, konferencie, teambuildingy, ale aj firemné stretnutia, komorné módne prehliadky či degustácie vín alebo ochutnávky pokrmov.

> **„Interiér osvetľujú mohutné kované závesné lustre a bočné svietidlá, ktoré pochádzajú z dielní miestnych kováčov, ako to bolo v minulosti, keď sa na prácach na hrade zúčastňovali miestni majstri.**

V tesnej blízkosti spoločenskej sály bolo vybudované kompletné zázemie v podobe modernej kuchyne, v ktorej je možné zabezpečiť honosné menu pre desiatky hostí. V zázemí vznikli šatne pre hostí, čašníkov, sklady, sociálne zariadenia a ďalšie priestory, ktoré sú potrebné pre servis návštevníkov.

Záchrana pôvodných umelecko-historických fragmentov

Súčasťou Gizelinho domu sa stala aj renesančná východná bašta, ku ktorej bol dom pristavaný. Počas reštaurovania bola v interiéri prvého nadzemného podlažia bašty objavená veľká strieľňa so zachovaným dreveným ostením. Tento nález bol zreštaurovaný a zakomponovaný v rámci nového interiéru. Na druhom nadzemnom podlaží, v častiach stien v bašte, bol zaznamenaný väčší zaujímavý nález zelenej výmaľby stien, vrátane výmaľby vnútra okenných špaliet malého okenného otvoru, pravdepodobne strieľne. Laboratórna analýza pigmentu potvrdila použitie tzv. sferulického malachitu, ktorý sa v minulosti vyrábal v Špajej Doline.

Farebnosť miestnosti mohla súvisieť s doznievajúcou (módnou) tradíciou vytvárania tzv. zelených miestností, ktoré sa zachovali aj v neďalekej Banskej Bystrici. V zelenej miestnosti Thurzovho domu v Banskej Bystrici, ktorá vznikla v závere 15. storočia, bol použitý rovnaký typ zeleného pigmentu. Na rozdiel od maliarsky bohato a kvalitne prevedených religióznych námetov zdobených zelených miestností v Banskej Bystrici, steny tejto miestnosti boli namaľované len jednofarebne. Tento nález dokladá, že horný priestor v bašte sa používal aj ako významnejší obytný priestor. Pôvodné dispozičné riešenie bašty v priebehu zmien a prestavieb postupne zaniklo.

Prepojenie histórie, príjemného prostredia a komfortu

Takýto priestor vznikol v kompletne zreštaurovaných miestnostiach, nachádzajúcich sa na hornom poschodí Gizelinho domu z 19. storočia. Návrh koncepcie vnútorného zariadenia týchto priestorov navrhla historička umenia Dana Doricová. Vychádzala z potrieb nových funkcií objektu a jeho historického zaradenia. Navrhnutý bol kompletný interiérový dizajn (nábytok, dekoratívny a funkčný textil, svietidlá, drobné mobilné vybavenie kúpeľní a toaliet). Pri výbere nábytku bol zvolený výrobca, ktorý sa inšpiroval históriou, ale nevytváral priame repliky a dôraz kládol na kvalitu materiálu, prevedenia a funkčnosť. V základnom funkčnom vybavení týchto reprezentatívnych priestorov hradu prevažuje nábytok Louis Philippe.

HRAD ĽUPČA
20 ROKOV OBNOVY

Každý zo štyroch apartmánov je odlíšený zariadením salónov, farebnosťou tónovania nábytku a dekoratívnym textilom, ktorý tvorí jeho pomenovanie (Purpurový salón – Louis Philippe, Biely salón – Louis XVI., Zlatistý salón – empír, Zelený salón – Louis XV.).

Na druhej strane, návrh zariadenia Gizelinej sály a vstupnej Spoločenskej sály je riešený vo vzájomnej kompatibilite. Výber nábytku je zladený s výtvarnou výzdobou Gizelinej sály po reštaurovaní.

V nasledujúcom čísle novín Podbrezovan vám prinesieme ďalšiu časť seriálu, v ktorom odhalíme etapy dvadsaťročnej systematickej obnovy hradu Ľupča.

Jedáleň v spoločenskej miestnosti v hrade Ľupča. Foto: archív

ŽP GASTRO servis, s.r.o
P. O. Box 25, 976 81 Podbrezová

Jedálny lístok 30. 5. – 5. 6. 2022

Pondelok

Polievky: oravská fazuľová, paradajková, pečivo.

- Morčacie mäso na čínsky spôsob, ryža, uhorka,
- Bravčové dusené, chrenová omáčka, knedľa,
- Pečená ryba na masle, krúpy so zeleninou,
- Šalát zelerový s ananásom, pečivo.

Utorok

Polievky: karfiolová, zeleninová so šunkou, pečivo.

- Pečené kuracie stehno, tarhoňa, šalát.
- Vyprážaný syr s modrou plesňou, opekané zemiaky, brusnicová omáčka,
- Hovädzí guláš so zelenou fazuľkou,
- Buchty na pare s lekvárom, orechová posýpka, kakao,
- Ovocný balíček.

Streda

Polievky: gulášová, bryndzová so strúhaným cestom, pečivo.

- Hovädzia pečienka sviečková, knedľa,
- Bravčový rezeň na rasci, ryža, šalát,
- Kuracie stehno so zeleninou, špenátové rezance,
- Zemiakové knedličky s údeným mäsom, kapusta,
- Bageta indická.

Štvrtok

Polievky: stupavská zabíjačková, roľnícka, pečivo.

- Kuracie prsia s kuriatkovou omáčkou, cestovina,
- Exotický bravčový rezeň, opekané zemiaky,
- Cestoviny s tuniakom a hráškom,
- Hanácke koláče, kakao.

Piatok

Polievky: slepačia, kelová so zemiakmi, pečivo.

- Hovädzia roštenka na slanine, ryža, šalát,
- Pečené morčacie stehno, červená kapusta, knedľa,
- Štefánska sekaná pečienka, zemiakový prívarok, chlieb,
- Grécky šalát, pečivo,
- Bageta s kuracím mäsom.

Sobota

Polievka: šošovicová kyslá, pečivo.

- Plnený bravčový závitok, ryža, uhorka,
- Hovädzia pečienka milánska, cestovina.

Nedeľa

Polievka: krúpková, pečivo.

- Bravčové stehno bratislavské, knedľa,
- Kuracie prsia na lesných hríboch, tarhoňa, cvikla.

Spomienky

Dňa 10. mája sme si pripomenuli nedožité 90. narodeniny nášho otca, brata, starého otca a prastarého otca

Emila SELČANA z Bujakova.

S láskou a úctou spomína dcéra Eva s rodinou a nevesta Zuzana s rodinou

...

„Za tvoju lásku, mamička naša drahá, za veľa tvojich obetí, nech ti je rodná zem ľahká, to posledné je prianie od detí.“

Dňa 17. mája uplynulo päť rokov odvtedy, ako nás navždy opustila naša milovaná mamička, stará mama a sestra

Mária RYDZOŇOVÁ rod. Niklová z Brezna.

Nikdy na teba nezabudneme a venujeme tichú spomienku

...

„Neplačte, stíšte v srdciach žiaľ, ja som dobré dielo v žití vykonal. Po práci chcem tíško spať i bez sĺz možno spomínať. Nebolo mi dopriate ďalej s vami byť, nebolo lieku, aby som mohol žiť.“

Dňa 18. mája sme si pripomenuli prvé smutné výročie, ako nás navždy opustil náš milovaný manžel, otec, starý otec a príbuzný

Jaroslav KORTÁN z Predajnej.

S láskou a úctou spomína manželka, synovia s rodinami a ostatná rodina

Poďakovanie

Ďakujem Nadácii Miška Sotáka za poskytnutie finančného príspevku na operáciu.

Ján Dvorský, ťaháreň rúr

Inzerát

Dobrá zábava na vaše rodinné oslavy, firemné večierky. 0907 661 346

Vedeli ste, že...

- Cyprus je prvou krajinou na svete, ktorá zobrazuje celú mapu vo svojej štátnej vlajke?
- Grécko pozostáva z takmer 2 000 ostrovov, ale len 170 z nich je obývaných?
- cez rieku Amazon nevedie žiadny most?
- Netflix bol založený ešte pred Googlom?

Výherca súťažnej krížovky

HAGARD:HAL

Správne znenie tajničky z Podbrezovana č. 9, v ktorej sa ukrýval začiatok citátu od amerického spisovateľa Napoleona Hilla: **„Nie je divné, že sa najviac bojíme toho, čo sa nikdy...“** „...nestane?“ Z úspešných riešiteľov sme vyžrebovali **Ing. Luciu Budinskú z odboru predaja a marketingu.** Cenu, ktorú do súťaže venovala spoločnosť HAGARD:HAL, si výherkyňa môže prevziať v redakcii, v pracovné dni od 7.30 do 15.30 hod.

súťažná krížovka*súťažná krížovka*súťažná krížovka*súťažná krížovka

Hrajte o 50-eurovú poukážku od spoločnosti DATART

Aj v tomto čísle sme pre vás pripravili súťažnú krížovku. Ak sa chcete zapojiť do súťaže, pošlite znenie tajničky do redakcie Podbrezovana poštou alebo e-mailom, najneskôr do 30. mája. Okrem svojho mena nám píšte aj odborný útvar alebo prevádzkareň, kde pracujete. Na jedného z vás čaká 50-eurová zľava pri nákupe nad 100 eur v e-shope www.datart.sk. Meno výhercu uverejníme v nasledujúcom vydaní novín.

Autor: PK	omám alkoholom	365 dní	predložka	pracovný nástroj		Army Navy Air Force	plavidlo	Informačný systém	vodca kozákov	mužské meno		iba	Európska liga	T4	patriaci Ane
dravý vták					inými slovami / udierala						Lenka (dom.)				
T2											značka lyží / mastná zemina				
investičný kupón			stará dĺžková miera / klebety (hov.)					dusíkatá látka / letecké palivo					pracuj s ihlou / dosáľa		
	ruský veľtok	nemecké mužské meno / T1					mäkká stupnica / príbuzný					nočná vidina / rieka v Petrohrade			
ženské meno						turistický príbytok / Arnolda (dom.)					potápaj / hodnota tovaru				pohrebná hostina
malé mačiatko					kozmetika / vojenský príkaz					ucelená vec / listnaté stromy					
orgány sluchu				čistil vodou / udieral nohou					valuta / akčný rádius lietadla						
kartársky výraz			druh účesu / ženské meno					piesočný presyp / ruský parlament					doktor / spracuj parou		
Pomôcky: ETOL, SAAT	severský paroháč	končatina / Logical Shift Right					obdobie / španielska vychovávateľka					existuješ / zlato po španielsky			poľovačka
bezhlavo, nevidomo						slávnostné sály / United States					nemecká automobilka / Bytový podnik				
T3										skala, útes					
chytal do rúk					siať (nem.)					prudký záchvev vetra					

Morgan Scott Peck, americký psychiater a spisovateľ: „Zdieľajme...“ (dokončenie v tajničke).

DVOJTÝŽDENNÍK ŽELEZIARNÍ PODBREZOVÁ a.s.
PODBREZOVAN
ZALOŽENÝ V ROKU 1930

Cieľ splnený. Po troch rokoch sa vraciame do Fortuna ligy!

dokončenie zo strany 1

„Veľmi som chcel dať gól. Túžil som, aby sme ich dali čo najviac, aby bol večer pre fanúšikov ešte krajší. Predsa len, hrali sme posledný domáci zápas v sezóne. Som rád, že sme ich dali toľko a je jedno, či figurujem medzi strelcami alebo nie," pokračoval.

Rodák z Revúcej je najstarším hráčom podbrezovskej družiny. Spolu s mladšími spoluhráčmi si ale oslavy nenechal ujsť. „Budú veľké. Veľmi veľké. Po troch rokoch sme postúpili, takže asi pár dní potiahneme," avizoval so smiechom.

Oslavy titulu sa začali hneď po skončení zápasu. Foto: M. Štefánik

Dôležitá bola trpezlivosť

Veľký kameň zo srdca padol aj brankárovi Richardovi Ludhovi. Kapitán tímu rovnako neskrýval nadšenie a veľkú radosť. Obklopený fanúšikmi pózoval na „selfie." Malí futbalisti zasa chceli od svojho vzoru podpis či suvenír v podobe rukavíc. Mládežnícky reprezentant Slovenska s každým prehodil niekoľko slov a aj keď bol na roztrhanie, podobne ako jeho spoluhráči, ochotne opísal svoje dojmy.

„Naše prianie, ktoré sme vyslovili na začiatku sezóny, sme splnili. Nie je nič krajšie ako vyhrať doma ligu. Teraz si môžeme tieto chvíle vychutnať, poriadne užiť a všetci spolu aj osláviť," povedal.

Na otázku, ako budú oslavy vyzerať, odpovedal jednoznačne. „Ani Pán Boh nevie. Viem ale, že budú veľkolepé. Avšak nič netrvá večne. V nastolenom trende musíme pokračovať aj vo Fortuna lige, no to je ešte ďaleko. Chceli sme postúpiť, čo sa nám aj podarilo," pokračoval.

V Podbrezovej je šťastný

Ludha vyzdvihol trpezlivosť celého mužstva, ktoré sa o návrat medzi elitu vytrvalo snažilo. „Čakali sme a makali. Oplatilo sa. Na konci sezóny sme boli „nažhavení" a chceli sme sa držať vecí, ktoré sme robili počas celého ročníka. Samozrejme, niekedy hlava pracuje inak ako chcete, ale zvládli sme to a teraz sa môžeme radovať," povedal kapitán.

A práve rodák z Prievidze môže byť počas leta horúcim artiklom na prestupovom poli. O záujme klubov sme písali už na jeseň, no nateraz sa nič nedeje a Ludha sa sústredí iba na pôsobenie v našom drese.

„Moja budúcnosť v Podbrezovej? Momentálne neviem na túto otázku odpovedať. Som tu osem rokov a som šťastný. Bol to môj odrazový mostík v kariére, pôsobil som u žiakov, v doraste i teraz v A-čku. Som za to vďačný. Keď príde zaujímavá ponuka, môžem o nej uvažovať. Či to bude teraz, o pol roka alebo o rok, neviem. V prvom rade si chcem vychutnať tieto momenty a užiť si postup," dodal v závere.

Roman Skuhravý: Ospravedlňujem sa všetkým fanúšikom

M. Gončár
noviny@zelpo.sk

Patril k základným pilierom úspechu. Keď prišiel do Podbrezovej, zaviedol nový systém hry. Ten fanúšikom najskôr „nevoňal." No on bol trpezlivý a hráčom vždy veril. Napokon vybudoval mužstvo, ktoré v súťaži dominovalo. Český tréner Roman Skuhravý namiešal tie správne ingrediencie a futbal na Horehroní dostal iný punc. Ohromná sila v ofenzíve vyvážená spoľahlivou defenzívou naháňala súperom strach. Keď sa k tomu pridal vynikajúci vzťah s hráčmi, výsledkom bol zaslúžený úspech.

Skuhravý pôsobil po stretnutí s Bardejovom pokojným dojmom. Na jeho tvári nebolo vidieť väčšie emócie ako po ktoromkoľvek inom stretnutí. No pri srdci ho hriala radosť z dosiahnutého cieľa.

Je niekoľko minút po zápase a vy ste postúpili. Čo vám behá hlavou?

- Musím sa opakovať. Pre mňa pocit dobre odvedenej práce od všetkých ľudí. Keď sme sem prišli, vedeli sme, že toto mužstvo je zaujímavé. Rýchlo sme zistili, že je aj pracovité a má vášeň a charakter. Verím, že to nie je posledný krok Podbrezovej.

V posledných štyroch zápasoch ste strelili neuveriteľných 24 gólov. Ukázali chlapci takýmto spôsobom obrovskú túžbu po postupe?

- Nie je to o túžbe, ale o dennodennej práci. Všetkých súperov sme dostali do hlbokého postavenia. Museli sme vedieť, ako si poradiť s hlbokým blokom. Celú dobu sme na tom makali. Uvedomovali sme si, že nás tieto situácie stretnú. Sú podobné ako vajce vajcu. Ale mali sme skvelý útok a hráči boli hladní po góloch. V kolektíve máme futbalistov, ktorí vedia prihrať, taktiež sme výborne bránili a oporu sme mali aj v brankárovi. V kádri sú mladí chlapci, ale sú úžasne pracovití. V neposlednom rade nám dalo dôveru vedenie, a to si najviac vážim. Pretože viem, že to nie je samozrejmosť.

Tréner Roman Skuhravý si vybudoval s hráčmi výborný vzťah. Foto: M. Štefánik

Fanúšikovia na tribúnach hovorili, že Podbrezová nikdy nehrala takýto dominantný futbal. Zo začiatku ale nebolo všetko ideálne. Zarezonovala najmä vaša kritika na ich adresu po jednom z neúspešných zápasov. Dnes je ale situácia úplne iná...

- Ospravedlňujem sa všetkým fanúšikom, ak som ich niekedy urazil. Uvedomujem si, čo náš spôsob práce dokáže urobiť. Je ťažké niekomu niečo vysvetľovať, keď prehráte doma so Skalicou alebo u nováčika v Humennom. Fanúšikovia ale musia byť trpezliví a vo futbale nejde všetko hneď. Vo všetkých pôsobiskách, kde som bol, tak sa to končilo podobne. Pokiaľ nezačal klub predávať hráčov, vždy sme šli nahor. Uvidíme, čo nám prinesú najbližšie dni a ako sa vyvinie situácia v Podbrezovej.

Aká je vaša budúcnosť v klube? Čoraz viac sa šuská o vašom odchode do Žiliny...

- Svoju budúcnosť mám vnútorne vyriešenú už minimálne týždeň. Dnes je deň Podbrezovej a nie je to o mne. K situácii sa vyjadrím neskôr.

*** Dva dni po stretnutí s Bardejovom klub informoval, že Roman Skuhravý zostáva trénerom FK Železiarne Podbrezová aj v ďalšej sezóne.**

Martin Citara

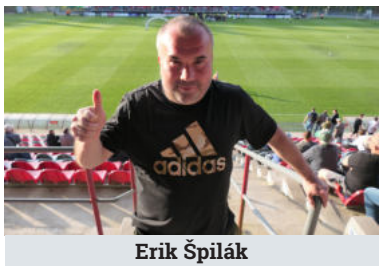

Erik Špilák

Patrik Ridzoň

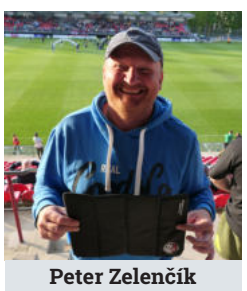

Peter Zelenčík

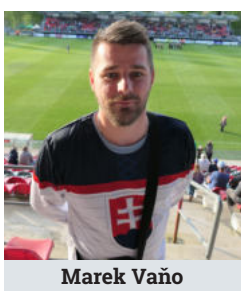

Marek Vaňo

Naši priaznivci sa už tešia na Fortuna ligu

M. Gončár + foto
noviny@zelpo.sk

Fanúšikovia na tribúnach si postup užívali plnými dúškami. My sme sa ich opýtali, ako videli aktuálnu sezónu a či si nájdu cestu aj na zápasy Fortuna ligy.

Martin Citara: Zaslúžene sme vyhrali a už sa tešíme na prvú ligu, na ktorú budem určite chodiť. Podbrezová bola v tejto sezóne od súperov vo všetkom lepšia. Vysoká produktivita a nízky počet inkasovaných gólov hovoria za všetko. Postup ideme patrične osláviť.

Patrik Ridzoň: Čo som videl, tak sme predvádzali nadpriemerné výkony oproti ostatným tímom, ktoré u nás hrali. Tešíme sa z toho. Chlapci hrali celý čas pekný futbal, bolo sa na čo pozerať a aj skóre hovorí jasnou rečou. Ak bude čas a zdravie, určite budeme chodiť aj na Fortuna ligu. Teraz ideme osláviť a dáme si jedno-dve pivká.

Erik Špilák: Táto sezóna sa zo začiatku nevyvíjala príliš dobre. Prišiel nový tréner, nová metla a zaviedol iný systém, ktorý sa nám nepáčil. Časom to začalo byť lepšie a lepšie. Ku koncu sezóny boli výkony parádne a bola radosť chodiť na futbal. Zápasy Podbrezovej navštevujem už 40 rokov, ale tak dobre náš tím ešte nehral. Na hru sa dá pozerať, má hlavu aj pätu, jednoducho všetko. Dokým budem žiť, budem chodiť na futbal a aj v budúcej sezóne na Fortuna ligu.

Peter Zelenčík: Sezóna bola super. Prešli sme ju rýchlo ako nôž maslom a chalani makali. Na futbal chodím 30 rokov, čiže určite budem chodiť aj na prvú ligu. Oslavy budú ťažké (smiech).

Marek Vaňo: Máme za sebou úspešný ročník a pre Podbrezovú demonštratívny. Boli sme jednoznačne najlepší. Na futbal chodím od šiestich rokov a budem aj naďalej, vrátane Fortuna ligy.

Jednoznačný majstrovský titul

Bystrík Vadovič
tréner mládeže

Dorastenci Kolkárskeho oddielu ŠK Železiarne Podbrezová získali titul majstrov Slovenska za sezónu 2021/2022. V boji o prvenstvo sa predstavili tri najlepšie družstvá zo skupiny západ – TJ Rakovice, KO Žarnovica, TKK Trenčín a tri najlepšie družstvá zo skupiny východ – ŠK Železiarne Podbrezová, FTC Fiľakovo, ŠKK Trstená.

Všetky tímy odohrali štyri finálové turnaje. Dva z nich boli na západe – v Žarnovici a Trenčíne, ďalšie dva zase u družstiev z východnej skupiny – v Podbrezovej a Fiľakove. Naši dorastenci dokázali zvíťaziť vo všetkých finálových turnajoch s celkovým ziskom 30 bodov. Na druhom mieste skončili mladí kolkári z FTC Fiľakovo – 21 bodov, tretie miesto obsadilo družstvo TJ Rakovice – 14 bodov. Ďalšie umiestnenie je nasledovné: 4. ŠKK Trstená – 13 bodov, 5. KO Žarnovica – 12 bodov, 6. TKK Trenčín – 10 bodov.

V doterajšej histórii sa ešte žiadnemu tímu nepodarilo vyhrať všetky finálové turnaje. Až v tejto sezóne to ako prví dokázali naši dorastenci. V konečnom poradí jednotlivcov sa umiestnili nasledovne: 3. Matúš Bánik – priemer 583,67 4. Daniela Mócová – 583, 10. Andrej Balco – 562, 11. Naďa Poliaková – 556, 14. Kristián Soják – 552.

Víťazní dorastenci s trénermi B. Vadovičom (vľavo) a D. Mócom (vpravo). Foto: P. Kühnel

Podbrezovan – vydáva akciová spoločnosť Železiarne Podbrezová. Vychádza v párnych týždňoch v piatok. Uzávierka aktualít v párnom týždni v pondelok. Šéfredaktor: Mgr. Marian Jančovič, redaktori: Mgr. Tomáš Kubej a Mgr. Milan Gončár. Redakčná rada – predseda: Ing. Ján Villim, členovia: Ing. Pavel Valent, Ing. Ľubomír Kováč, Ing. Alena Kvačkajová, Ing. Miroslav Zázrivec, Ing. Pavol Kühnel, Ing. Martin Sladký, MBA, Ing. Zuzana Paučová, Ing. Miriam Pindiaková. Redakcia a administratíva: Železiarne Podbrezová a.s., Kolkáreň 35, 976 81 Podbrezová, telefón: 048 645 2711, 2714, fax: 048 645 2713, e-mail: noviny@zelpo.sk, www.zelpo.sk. Tlač: HLP grafik, s.r.o., evidenčné číslo: 15/1994. ISSN: 2453 - 7381